KOZLÍK
17.IX.1899
OTEVŘENÍ ŠKOLY
OBRAZÁRNY
SOPIS ŽÁKŮ ŠKOLY PROFESORA JOSEFA
3
2016

Čtvrťáci na exkurzi ve firmě Pöttinger ve Vodňanech

Ve středu **28.1.** vyjeli čtvrťáci březským autobusem na exkurzi do firmy Pöttinger ve Vodňanech. Tuto návštěvu firmy, která se zabývá výrobou zemědělských strojů, nám zprostředkoval pan Hes. Celé dvě hodiny se nám věnoval pan mistr Kouba. Děti se na začátku oblékly do reflexních vest a dostaly sluchátka a mikrofon. Pan Kouba nás provedl téměř po celém závodě, vysvětlil různé postupy výroby a ukázal dětem vše, co by je mohlo zajímat. Na závěr odpovídal na dotazy dětí v přednáškovém sále. Děti obdržely malý dárek, pití a výborné koláčky. Všem se návštěva této velké firmy moc líbila.

Třída 4.B – Naučný výlet do Stožce

V pátek **12. února 2016** se naše třída vydala do šumavské vesničky Stožec navštívit místní středisko environmentální výchovy. Už cesta autobusem a vlakem byl pro nás zážitek. Bylo krásné pozorovat zimní krajinu míhající se za okny vlaku. Ve Stožci nás přivítala velice milá lektorka paní Matějková. Měla pro nás přichystaný program na téma „příroda v zimě“ a také jsme vyzkoušeli nazouvání a chůzi se sněžnicemi. Pro děti už byl velký zážitek to, že všude kolem byl sníh, i když jen malá vrstva. Nemohly se nabažit koulování a dovádění na sněhu. I při tom všem se stihly mnohé naučit. Pozorovaly stopy zvířat ve sněhu, pod lupou zkoumaly sněhové vločky, povídaly si o ptácích, kteří přezimují v naší krajině, a ještě mnoho dalšího měla pro ně paní Matějková přichystáno. Většinu času jsme strávili venku a tak rychle nám to uteklo, že se ani dětem nechtělo zpět na cestu domů.

Pan profesor Josef Brož – 150. výročí od narození

*V pátek **5. února** 2016 jsme ve školní galerii BoMBa slavnostně otevřeli výstavu věnovanou životu a dílu profesora Josefa Brože, našeho rodáka a čestného měšťana Vlachova Březí, který se narodil 17.ledna 1866 v chalupě na Velké Stránce, č.p, 198. 150. výročí Brožova narození vybídlo místní školu, která od 17. září 2004 nese jméno pana profesora, i místní znalce historie města a regionu v čele s JKH, aby si toto jubileum důstojně připomněli. To byl pan profesor Josef Brož III je název výstavy, kterou připravili v BoMBě. Jedná se o třetí velkou výstavu fotografií, obrazů, kreseb, map, knih, dokumentů i archiválií, jejichž společným jmenovatelem je pan profesor Josef Brož. Prof. Brož byl výjimečnou a všestrannou osobností, pracovitým, poctivým, precizním a neúnavně objevujícím historikem, národopiscem, kreslířem i malířem, spisovatelem, kronikářem a kartografem, profesorem a organizátorem. Osobnost pana profesora Josefa Brože jsme si 4. března 2016 připomněli celoškolním projektovým dnem.*

Projektový den: 4.března 2016

Třída: 1.A

Program třídy:

1) Seznámení se životem J. Brože – kde se narodil, studoval, jeho rodiče, manželka
2) Kvíz o profesoru Josefu Brožovi – co všechno jsme se dozvěděli – jak dobře ho známe
3) Výroba „makety“naší školy - práce s papírem ZŠ PJB Vlachovo Březí.
4) Profesor J. Brož - očima prvňáků - kresba tužkou.
5) Vycházka na rodné místo p. J. Brože - Velká Stránka č.p. 189.

Třída:1.B

Program třídy:

1) Kdo to byl pan profesor Josef Brož?
-čím byl významný, čím se zabýval, o čem psal
-stručný životopis
-odkaz na výstavu v Galerii BOMBA, kterou jsme navštívili
2) Podoba profesora Josefa Brože „očima prvňáků“
-kresba podle předlohy na formát A6 (tužka+pastelky)
3)Práce s papírem -budova školy
-model školy se symbolickým nápisem ZŠ Prof. Josefa Brože
4)Dokončení projektu 150 let od narození Josefa Brože -lepení

Třída: 1.C

Program třídy:

1)První hodinu jsme si povídali nad knihami a materiály, které jsme za celý týden nashromáždili k danému tématu
2)tvorba plakátu **3**)hra na spisovatele

Třída: 2.A

Program třídy:

1)Seznámení se životem a dílem profesora Josefa Brože.
2)Z díla J. Brože: Pravda a pohádka o "MLINKOC" mlýně.
3)Beseda s p. Kropáčkovou v zámeckém pivovaře o slavném rodákovi a jeho díle se zaměřením na mlýny ve Vlach. Březí.
4)Vycházka k rodnému domku Josefa Brože na Stránce 189 a k „Mlinkoc"mlýnu.

Třída:2.B

Program třídy:

1),,Kdo byl Josef Brož?"
-návštěva výstavy v galerii BOMBA
-život a dílo profesora Josefa Brože
2)-práce s knihou: Obraz minulosti města Vlachova Březí
-fotografie, kresby a kartografická tvorba Vlachovo Březí
-cechy aneb řemeslné „pořádky"
3)-kresba-řemeslnické cechy a pečetě očima dětí
-kresba černým fixem + voskový pastel

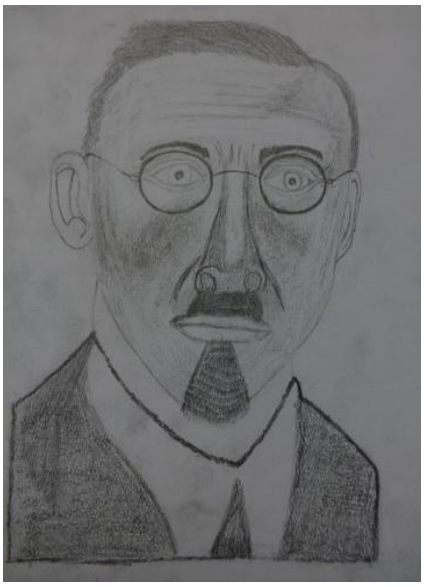

Třída: 3.A

Program třídy:

1) Seznámení se životem a dílem profesora Josefa Brože.
2) Hastrmanská pohádka z Vlachova Březí
3) Kresba věžě vlachovobřezského kostela podle předlohy profesora JosefaBrože
4) Práce s kresbami profesora Josefa Brože.

Třída: 3.B

Program třídy:

1)Život a dílo prof. Josefa Brože.
2)Po stopách Josefa Brože (rodný dům p. Josefa Brože, Jana Vlastislava Plánka, štíty Jakuba Bursy)**.**
3) Prof. Josef Brož-Malíř (Z místa, kde seděli žáci z Plzně malujeme dnes my věž našeho kostela)

Třída: 4. A

Program třídy:

1)Návštěva výstavy v Galerii Bomba + kvíz o profesoru Josefu Brožovi.
2)Životopis J. Brože
3)Shazování kozla z věže → zhlédnutí videozáznamu této vlachovobřezské tradice.
4)Návštěva předškoláků u nás. Loutková divadla, skládání a lepení puzzlí VB.

Třída: 4.B

Program třídy:

1)Naše třída byla v Zámeckém pivovaru, kde nám paní Kropáčková povídala o jeho historii. Dozvěděli jsme se, že pivo se vyrábí z vody, chmele, sladu a kvasnic.
2)prohlédli jsme si výstavu díla stavitele Jakuba Bursy
3) Když jsme se vrátili do školy, Zuzka Novotná nám přečetla svůj projekt o J.Brožovi.
4) Život a dílo Josefa Brože nás inspirovalo k nakreslení poštovní známky pro Vl. Březí.

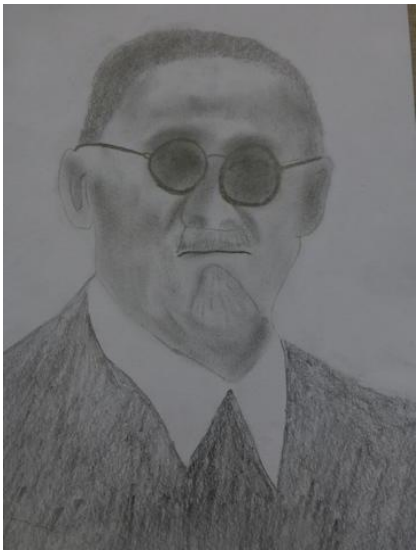

Třída: 5.

Program třídy:

1)Životopis profesora Josefa Brože
2)Pohádka O mlýně a hastrmanovi ve Vlachově Březí
3)Řemesla a živnosti ve Vlachově Březí v roce 1936
4)Video – Shazování kozla z věže

Třída: 6.A

Program třídy:

1)PORADA aneb třídnická hodina
2)ANIČKA ! aneb turnaj v DÁMĚ- 1.ročník
3)JOSEFŮV KVÍZ aneb co už víš o prof.Josefu Brožovi
4)VÝSTAVA prof. J. Brože a focení s T.G.Masarikem
5)ZÁŽEH ! aneb Bud' zapálen pro dobrou věc jako prof. Josef Brož

Třída: 6.B

Program třídy:

Navštívili jsme dvě místa v okolí Vlachova Březí, o kterých píše profesor Josef Brož ve svém článku: „Pomístné názvy a jejich význam“.
Šlo o místo zvané „Na Uhlišťatech“ (louka nad koupalištěm) a „V Močidlicích“ (pole za Sokolovnou naproti firmě Hatz).

Třída: 7.

Program třídy:

1)Seznámení se životopisem profesora Josefa Brože, návštěva Bomby
2)Doplňovačka – životopisná data profesora Josefa Brože
3)Vycházka ke kapličce v Libotyni, kterou prof. Josef Brož namaloval

Třída: 8.

Program třídy:

Profesor Josef Brož – Propagátor Jakuba Bursy
8.třída šla na procházku do Bušanovic, kde si prohlédla štíty domů č.p. 27 a 13, které postavil v 19. století Jakub Bursa a počátkem 20.století je nakreslil profesor Josef Brož.

Třídy: 9.A,9.B

Den prof. Josefa Brože na naší základní škole prožily obě třídy deváťáků prací na několika zajímavých projektech, které – jak všichni doufáme- je budou připomínat několik let.
Jedna skupina žáků vyráběla s paní učitelkou Horákovou matrice s podobou prof. Josefa Brože. Tyto matrice lze použít pro tisk pro jakýkoliv účel – jako podklad budoucích koláží, jako ozdobné rámování nápisů, obrazů nebo další použití, které mají naši učitelé výtvarné výchovy jistě už v plánu.
Skupina č.2 pracovala s paní učitelkou Dvořákovou na malbě mapy „Jižní Čechy v písni„ přímo na stěnu v učebně hudební výchovy. I tady se povedl velmi zdařilý výkon, který bude učebnu zdobit a naše deváťáky připomínat mnoho let.

Skupina č.3 se s paní učitelkou Šverákovou dala do práce na chodbě v přízemí školy. Tady žáci s pomocí pana školníka nejdříve vyklidili již nefunkční ekologický koutek, následně opravili staré skříně, další žáci z této skupiny vyrobili a nalepili nový nápis a ve finále nanosili do skříní knihy. Dole v chodbě tak svépomocí vznikl čtenářský koutek s malou knihovničkou prof. J. Brože.

stav před rekonstrukcí během rekonstrukce a zde výsledek naší práce

Celoškolní výtvarná soutěž „O nejhezčí portrét profesora Josefa Brože“

V měsíci březnu se uskutečnila u nás v ZŠ celoškolní výtvarná soutěž. Společným tématem byl portrét profesora Josefa Brože. Téma bylo vybráno s ohledem na významné výročí 150 let od narození pana profesora, po kterém nese naše základní škola svůj název. Soutěže se zúčastnilo 83 malířů ve třech kategoriích. Vítězem byl každý, kdo obrázek odevzdal, ale porota musela vybrat nakonec tři nejlepší z každé kategorie. Paní učitelky výtvarné výchovy vybraly z každé kategorie 5 podle nich nejlépe vypracovaných portrétů a potom každý z poroty přidělil známku každému obrázku. Toto jsou výtězná díla:

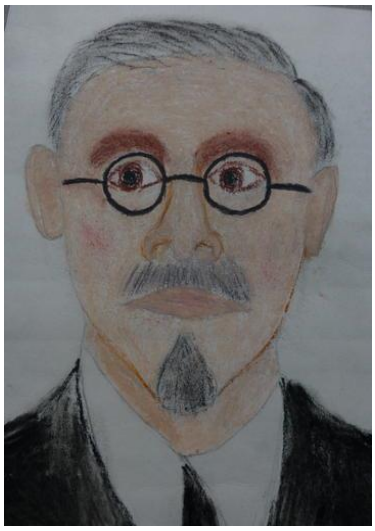

Kužvartová Lucie (3.A)

Capůrka Jan (5.tř.)

Bártíková Barbora (8.tř.)

Adaptace předškoláků – Děti z MŠ opět u nás ve škole

V úterý **8. března** jsme opět přivítali u nás ve škole na 1. stupni budoucí školáčky, nyní ještě předškoláčky. V rámci II. adaptace pracovali s paní učitelkou Janou Ondřichovou a paní učitelkou Janou Dubovskou na téma Jaro, Velikonoce. Náplň vyučovací hodiny byla všestranně zaměřena. Děti malovaly, počítaly, zpívaly, zlepšovaly dovednosti psaní a jemné motoriky. Děti i paní učitelky si vyučovací hodinu velmi pěkně užily.

Druháci v CEV Dřípatka

Ve školním roce 2015/2016 navštívili naši druháci dva programy v Centru ekologické výchovy Dřípatka v Prachaticích. Listopadový ýukový program byl zaměřen na ptactvo.
V únoru je čekal program „Hrajeme si na vědce“. 10.2. jela do Prachatic 2.B a 11.2. 2.A.
Z žáků se stali badatelé v bílých pláštích, kteří se dozvěděli, jak probíhá koloběh vody v přírodě, jaká jsou skupenství vody a měřili množství vody v kelímku a v krabici od mléka. Nakreslili si a vymodelovali si vílu Voděnku a skřítka Špindíka z pohádky Malá vodní pohádková povídánka . Vše si zapisovali do badatelského zápisníku.
Děti byly pochváleny za skvělou práci. Paní učitelce Haně Paclíkové z CEV patří náš dík za krásné programy se spoustou nových poznatků.

„Šumava z blízka“ – žáci 2. tříd na Šumavě

Patnáctý březnový den, nečekaná ranní sněhová nadílka a zimní návštěva Národního parku Šumava v okolí Srní za vlky a jeleny – to byl den plný zážitků pro žáky II. A a II. B.
Obavy z cesty po zasněžených šumavských komunikacích se rozplynuly hned při návštěvě vlčího výběhu, kde nás přivítal pan Jiří Kec, vedoucí územního pracoviště NP Šumava. Po celý den se nám víc než trpělivě věnoval průvodce pan Josef Šebík. Přiměl vlky, aby se nám ukázali jako smečka v plné kráse. Poutavou prezentací o jejich životě v teplíčku novotou a dřevem vonícím

sálu infocentra, natočenou kamerami přímo ve výběhu, dokázal zaujmout občerstvující se děti natolik, že všetečné – ale věcné – otázky malých posluchačů na sebe nenechaly dlouho čekat. A tak už víme, jak jsou mláďata svým taťkou – alfa samcem vychovávána a provázena nástrahami života, jak se uchylují k mamce – samici, když se jim zastýská po maminkovské ochraně. Děti si mohly zakoupit i drobnosti na památku u usmívajících se pracovnic „ÍČKA“ dostaly i pracovní list, ve kterém si mohou procvičit znalosti o CHKO a NP Šumava.
Rychlým přesunem autobusem jsme se dostali necelý kilometr od jelení obory. Náročnou chůzí ve sněhových závějích jsme se dostali do pozorovatelny – srubu. Odtud jsme si odnesli úžasné a nezapomenutelné zážitky – 150 jelenů / s laněmi a kolouchy/ na jednom místě. Však také byli nalákáni na pamlsky v podobě krmné řepy, kterou jim přivezl další pracovník NP Šumava. „Král Šumavy“, jak je nazýván nejstarší samec stáda, předvedl, jak „pomáhá“ dalším jelenům ve stádu se shazováním paroží. To právě sebrané ze země si děti potěžkaly. Chudáci jeleni!!!
Už jen následujících čtrnáct dní zbývá návštěvníkům těchto míst, aby zažili podobné chvíle jako my. Na konci března se otevře všech osm bran obory, jeleni se rozejdou na celé jaro a léto po šumavských lesích až k Poledníku, aby se s podzimem vrátili tam, kde jim přes zimu bude nejlépe – zpět do obory. A nám nezbylo, než poděkovat panu průvodci za zážitky, které jsme si z obou míst odnášeli.

Velikonoční trhy 2016

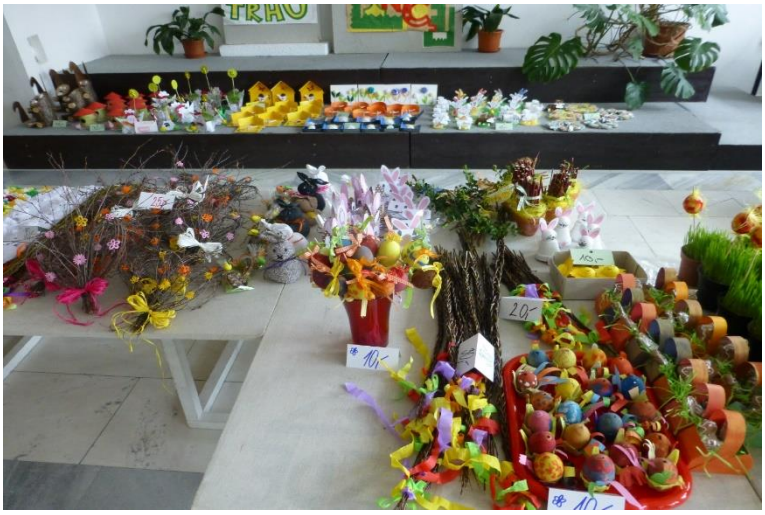

V úterý **22. března** 2016 proběhly v naší škole " Velikonoční trhy", letos již poosmé. Tentokrát bylo zahájení v režii dětí prvních až pátých tříd. Krátký kulturní program se skládal z písniček, básniček, hry na klarinet, tanečního vystoupení broučků, vynášení Morany, ale rodiče mohli také zhlédnout vystoupení kroužku aerobiku. Na výrobcích se podíleli žáci z prvního i druhého stupně pod vedením svých vyučujících. Akce se zúčastnilo mnoho rodičů a přátel školy, galerie BoMBa praskala ve švech! Na výstavních pultech se opět objevily velmi krásné výrobky, na jejichž výrobě se podíleli společně paní učitelky, rodiče a z velké části žáci naší školy.

„Divadélko pro školy" – Hradec Králové

představení pro 1. stupeň

Africká pohádka
Dne **5. 4.** 2016 k nám do základní školy Josefa Brože zavítali členové divadelního souboru „Divadélko pro školy" – Hradec Králové. Sehráli nám příběh pod názvem „Africká pohádka." Děti se dozvěděly o českém cestovateli MUDr. Emilu Holubovi, který procestoval Afriku křížem krážem. V příběhu vystupovala zvířata (jako živá), MUDr. Emil Holub a lovec Puška. Vtipné a veselé představení zaujalo děti natolik, že úsměv na tvářích jim vydržel až do závěru pohádky. Představení se zúčastnily děti první až čtvrté třídy.

představení pro 2. stupeň

Legenda V + W je představení, se kterým k nám dne 5. dubna 2016 zavítali herci z „Divadélka pro školy" z Hradce Králové. Legenda V+W, věnovaná Osvobozenému divadlu a hlavním aktérům Jiřímu Voskovcovi a Janu Werichovi, byla určena pro žáky 5. – 9. tříd. Vystoupení bylo vtipné a přínosné, proto se těšíme na další představení tohoto divadélka.

Den Země 2016

Celosvětový Den Země připadá každoročně na **22. dubna** a na naší škole jsme si tento ekologicky laděný den samozřejmě také připomněli. Každá třída měla svůj program, který měl společné téma ekologie, poznávání přírody, ochrana životního prostředí. Od prvního zvonění se rozešly jednotlivé třídy po stopách předem připravených úkolů.

1.A + 1.B Žáci navštívili Matýskovu stezku ve Zbytinách. Prošli devět zastavení s pohádkovým vyprávěním a dřevěnými sochami zasazenými do krajiny, plnili úkoly a za každý dostali razítko. Nakonec se jim podařilo sesbírat všechna razítka.

1.C Navštívila sběrný dvůr ve Vlachově Březí. Děti se seznámily s významem třídění odpadů a následným zpracováním. Následně uklízely odpadky a nakonec si vyzkoušely otisknout přírodniny technikou frotážování.

2.A - DEN VODY Děti zkoušely vyčistit špinavou vodu. Vyrobily si filtr z pet lahve.K filtraci použily: vatu, piliny a písek. Nakonec navštívily čističku ve Vlachově Březí.

2.B Pracovala ve školní botanické zahradě. Děti plely záhonky a cestičky, odstranily oschlé části rostlin a srovnaly kůru v záhonech. Nakonec na procházce pozorovaly ptactvo a rostlinstvo.

3.A Návštěva ve sběrném dvoře, jeho prohlídka a ukázka třídění. Během zpáteční cesty děti sledovaly rozmístění odpadních kontejnerů a sbíraly odpadky.

3.B Téma: Třídění odpadů a recyklace. Sběr odpadků a jejich následné roztřídění.

4.A Žáci navštívili předškoláky v MŠ a společně si povídali o dni Země, zpívali písně a povídali pohádku. Nakonec společně uklidili prostranství kolem sokolovny.

4.B Se vydala do Centra environmontální výchovy ve Stožci, kde zaměstnanci NP Šumava měli připravený velice pestrý program, týkající se přírody na Šumavě. Děti musely projít 15 stanovišť a získat razítka za znalosti i dovednosti a za odměnu dostaly medaili za úspěšné splnění všech úkolů.

5.tř. Navštívila čističku odpadních vod a sběrný dvůr ve Vlachově Březí. Na závěr žáci vytvořili model popelářského auta.

6.A Ve škole po škole II.

V průběhu dvou dnů jsme z nejvýše položené železniční stanice v ČR (Kubova Huť) došli přes Boubín a Hoštice až do Vlachova Březí (25 km). Viděli jsme, že naše Země je krásná. :)

6.B Na úvod si žáci připravili prezentace na téma Den Země, čištění odpadních vod a znečištění přírody. Následovala návštěva čističky odpadních vod a na závěr uklidili odpadky v okolí studánky.

7.tř. Cesta sedmáků směřovala přírodou od ZŠ k Sellnerů chatě, poté pokračovali do Uhřic pod Vyšohajem, dále údolím Libotyňského potoka, kolem studánky zpět do Vlachova Březí. Seznámili se s chráněným územím divoce rostoucích kosatců pod Uhřicemi. Cestou sbírali odpadky. Společně si na závěr opekli buřty.

8.tř. Osmáci navštívili vodárnu a měli to štěstí, že komora byla zrovna vypuštěná, takže si do ní mohli vlézt. Poté prošli Vyšohájem a na závěr si vyplnili ekologický kvíz.

9.A+9.B „Opožděný Den Země“

Stejně jako vloni i v letošním školním roce většina žáků devátých ročníků 22. dubna na Den Země vykonávala přijímací zkoušky na střední školy, a tak tradiční sázení stromků proběhlo v náhradním termínu 3. května. Letos měli deváťáci za úkol vysázet 22 stromků podél potoka od autobusové zastávky u koupaliště směrem k bývalé cihelně. Vysazovanými stromy byly tentokráte duby a lípy.

Deváťáci utvořili smíšené dvojice a rozdělili si úkoly – muž vykopal jámu, žena zasadila sazenici. Za tři týdny by, dle slov pana hajného Kovaříka, měly stromky začít pučet, tak je určitě půjdeme zkontrolovat.

A za 50 let, až budete mít, milí deváťáci, jubilejní sraz, se třeba zajdete na Vaše stromy podívat a pod jejich mohutnými korunami zavzpomínáte, jak to bylo hezké, když Vám bylo 15 a tyto stromy jste sázeli.

Karel IV. 700 let od narození – divadelní představení

V letošním roce uplyne 700 let od narození nejvýznamnější osobnosti českých dějin Karla IV. Již nyní připomínáme našim žákům tohoto velikána prostřednictvím prezentací ve spojovací chodbě školy. **26.4**. jsme téma „Karel IV. 700 let od narození“ přiblížili chlapcům a dívkám z 5. až 9. tříd divadelním představením, které si pro nás připravil herec René Josef z divadelního souboru „Divadlo jednoho herce“ z Hradce Králové. Pan Josef nebyl u nás poprvé. V loňském roce vystoupil v galerii BoMBa s představením Mistr Jan Hus a před několika lety s představením Příběhy lišky Bystroušky. Divadelní představení se dětem líbilo a snad si děti s sebou domů odnesly také mnoho užitečných informací o Karlu IV.

Den čarodějnic 2016

Nejmladší žáci se **29. dubna** 2016 proměnili na čaroděje, kouzelníky, a také jejich paní učitelky je přivítali ve třídě v kouzelnickém převleku. Celý tento den probíhal v čarodějnickém duchu. V rámci projektového vyučování děti plnily čarodějnické úkoly z č. jazyka a matematiky, četly si pohádky, kde vystupovaly čarodějnice. V každé třídě se „ kouzlilo trochu jinak“. Děti byly nadšené a do detailu „čarodějně vystylované“. Díky rodičům, kteří se do této akce zapojili, měly děti úsměv na tvářích celé dopoledne. Žáci se na čarodějnický den velmi těšili a podle spokojeného úsměvu v jejich tvářích se tento den velmi vydařil a všichni si ho i společně užili. Věříme, že při příštím Sletu – v dubnu 2017- nás školních čarodějů a čarodějnic bude ještě více.

Domov dětí a mládeže zpestřil výuku pracovních činností u nás ve škole – třídy 2.A a 2.B

Mezi nejoblíbenější předmět u dětí ve druhých třídách patří pracovní činnosti, kdy žáci pracují s různými materiály, z nichž vyrábí zajímavé výrobky. Žákům udělá největší radost, když vyrábíme něco na Vánoce, Velikonoce, Svátek matek apod. a výrobky si mohou odnést domů. V letošním roce jsme si zpestřili výuku návštěvou lektorek z DDM Prachatice. Za dětmi přijela p. Milena Matějková, p. Olga Michálková a p. Václava Kubíčková.

V I. pololetí se děti naučily vyrábět magnetické placky a ozdobné špendlíky. V II. pololetí si žáci ušili kočku z filcu, kterou vyplnili vatou a na závěr ji dokreslili obličej fixou na textil. Žáci měli z kočičky velkou radost.

Pasování prvňáčků na čtenáře

Prvňáčkové Základní školy prof. Josefa Brože ve Vlachově Březí prožili **26. května 2016** slavnostní odpoledne. Ve zdejším Velkém sále zámeckého pivovaru byli pasováni na čtenáře. Tato akce probíhá každoročně ve spolupráci s paní knihovnicí Helenou Fraňkovou.

Všechny nás přivítala fanfára na trubku v provedení Honzíka Capůrky, který nám ještě několikrát ukázal, jak dobře zvládá hru na tento hudební nástroj.

Po doznění fanfáry nás přišel přivítat pan profesor Josef Brož v podobě pana Antonína Lence, aby za nedlouho převzal v jiném převleku roli krále a ujal se pasování prvňáčků na čtenáře.

Po té se slova ujal starosta Města Vlachova Březí pan Lubomír Dragoun, který vítal stejné děti v září první školní den tohoto školního roku. Za tu dobu ušli naši prvňáčci velký kus cesty, a právě proto jim k jejich téměř roční školní práci pan starosta poblahopřál. Nepřišel s prázdnou. Přinesl všem dětem záložky do knih, přinesl i knihy, které ve třídách určitě budeme číst a také pár sladkostí. Hostem, jemuž patřila další slova, byl pan ředitel základní školy Mgr. Michal Novotný.

Ve všech třech prvních třídách se máme čím chlubit, vždyť první školní rok zvládli naši svěřenci velmi zdárně. Věříme, že si děti z prvních tříd odnesou lásku ke čtení a knihám, že kniha se stane jejich kamarádem, průvodcem i dobrým rádcem v celém jejich životě.

SOUTĚŽE

Dějepisná olympiáda – okresní kolo

Dne **18. ledna** 2016 naši žáci, Josef Capůrka (9.A), Martin Michalica (9.B) a Markéta Kocourková(8.), změřili své síly v dějepisných znalostech s ostatními základními školami a víceletými gymnázii v prachatickém DDM. Letošní olympiáda byla zaměřena na téma ,, Lucemburkové u nás.“ Celkem se do okresního kola probojovalo 36 soutěžících, vždy tři nejlepší z každé školy. Nejlépe si z našich vedl **Josef Capůrka**, který obsadil 9. místo. **Markéta Kocourková** a **Martin Michalica** skončili uprostřed soutěžního pole na 18. a 21. místě. Děkuji všem účastníkům za časově náročnou přípravu a dobrou reprezentaci školy.

Okresní olympiáda v německém jazyce – úspěch našich žáků

Dne **3.2.2016** se konalo v Prachaticích okresní finále v německém jazyce. Naše škola, stejně jako v minulém roce, měla v okresním finále své zastoupení a to díky **Josefu Capůrkovi** a **Daniele Bláhové** ze třídy 9.A, **Jiřímu Čužnovi** z 6.A a **Kateřině Tažejové** ze třídy 6.B. Po loňských a předloňských výborných výsledcích naší dnes již bývalé žákyně Nikol Bobkové, která v minulých letech získala pro naši školu výborná umístění nejen v okresních kolech soutěže, ale i v krajských kolech národních, jsme letos a s napětím sledovali, jak se bude dařit jejím nástupcům a nakonec se jim dařilo skutečně náramně! Daniela Bláhová svými vědomostmi předčila všechny své soupeřky a obsadila v okresním kole **1. místo** v kategorii II. A, a tím si také zabezpečila účast v krajském kole soutěže, které se koná v březnu v Českých Budějovicích.

Obrovský úspěch naší žákyně je ještě doplněn výborným výsledkem Josefa Capůrky, Jiřího Čužny a Kateřiny Tažejové, kteří ve svých kategoriích obsadili – Josef a Jiří 2. a Kateřina 3. místo. Žákům moc děkujeme k tomuto jedinečnému úspěchu, děkujeme za výbornou reprezentaci naší školy a výuky cizích jazyků na naší škole.

Krajské finále olympiády v německém jazyce

Ve středu **2. března** se konalo v Českých Budějovicích krajské finále konverzační soutěže v německém jazyce. Daniela Bláhová po okresním vítězství výborně reprezentovala i v krajském kole a celkovým **6. místem** zviditelnila nejen jméno své, ale i naší Základní školy prof.Josefa Brože. Moc děkujeme!|

Olympiáda v anglickém jazyce

Dne **24. února** se konalo v DDM Prachatice okresní kolo soutěže v anglickém jazyce. Naši školu reprezentovali dva žáci. V kategorii I A soutěžil Václav Fiedler ze 7. třídy a v kategorii II A Ivan Lauda z 9.A. V konkurenci žáků jiných škol se oba žáci rozhodně neztratili, oba se ve výsledkové listině pohybují v prostředku výsledkových listin a bodovým ziskem v soutěži zaostali za těmi nejlepšími skutečně o malý kousek. Moc vám děkujeme za reprezentaci školy.

Vašek Fiedler – 8. místo (15 bodů)

Ivan Lauda – 8. místo (16 bodů)

Biologická olympiáda – okresní kolo

21.4. se dvě naše žákyně zúčastnily okresního kola biologické olympiády. Soutěž se konala v Prachaticích v Centru ekologické výchovy Dřípatka. Při registraci musely dívky nejprve odevzdat projekt, na kterém doma pilně pracovaly. Obě jej měly vzorně připravený a také porotou dobře ohodnocený. Dále je čekal náročný test, poznávačka rostlin a živočichů a samostatná laboratorní práce, kde si musely vzorek ke zkoumání pod mikroskopem nejprve připravit. Na předních pozicích se sice ani Tereza Vozabulová z 6. třídy, ani Markéta Kocourková z 8. třídy neumístily, ale určitě nasbíraly cenné zkušenosti do dalších podobných soutěží.

Matematická olympiáda – okresní kolo

Dne **20.4.** se v Prachaticích konalo okresní kolo matematické olympiády, jemuž předcházelo školní kolo. To proběhlo v naší škole 30.března. Vítězové školního kola nás pak reprezentovali v okresním kole v Prachaticích. Jakub Šefl se s celkovým počtem 16 bodů z maximálních 17 umístil na 2. místě**. Gratulujeme!**

Pan řezbář Kučera navštívil školní družinu a kroužek Kutílek

Ve čtvrtek **26.5.** nás navštívil místní řezbář pan Kučera. Přišel nám vyprávět o stromech, dřevě a jeho zpracování v podobě loutek, vyřezávaných obrázků a figurek. Dozvěděli jsme se i příběh loutky, kterou si přinesl. Ukázal nám, jak se taková figurka vyvíjí od polínka až k její přímé podobě, jak se pracuje s dláty, které jsou ostré, ale dřevo krásně tvarují a opracují. Hodinka nám rychle utekla. Na všechny otázky jsme dostali odpověď a pan řezbář byl odměněn potleskem.

Sportovní rubrika

Lyžařský výcvik

Každoročně naše škola pořádá pro žáky sedmých tříd lyžařský výcvik. Tradičním místem výcviku bývala po dlouhá léta Chata Škola na Nových Hutích, avšak v letošním roce jsme byli nuceni v důsledku prodeje této chaty změnit ubytovací zařízení. Stala se jím Horská chata Mládí v areálu Zadov. Nové místo nás nadchlo! Pěkné prostředí, dobré jídlo, pokoje s WC a sprchami, jistota sněhové pokrývky, to je výčet těch nejpodstatnějších předností nového působiště.

Tento rok se lyžařského výcviku zúčastnilo 25 dětí a to včetně 10 žáků osmých a devátých tříd. Letošní rok byl také netradiční co do obsazení lyžařských instruktorů. O zlepšování lyžařských dovedností žáků se letos starala dvojice Michal Novotný a nový pan učitel Karel Marek. Tito dva tělocvikáři byli doplněni o paní zdravotnici, naši bývalou žákyni školy, Veroniku Babičovou. Dobré sněhové podmínky, výborně upravené sjezdovky a dobrá fyzická připravenost žáků jsou nejlepšími předpoklady pro dobré zvládnutí lyžařských dovedností. Mezi zúčastněnými žáky se na konci kurzu nenašel ani jeden žák, který by nebyl schopen sám sjet velký svah, sám vyjet lanovkou na vrchol sjezdovky a také ani jeden, který by měl jakékoliv zranění, což nebývá vždy pravidlem. V průběhu celého týdne jsme poznali alespoň trochu pravou šumavskou zimu, vyzkoušeli jsme si jízdu na běžkách, někteří navštívili novou rozhlednu postavenou na bývalém skokanském můstku a především jsme zažili spoustu legrace.

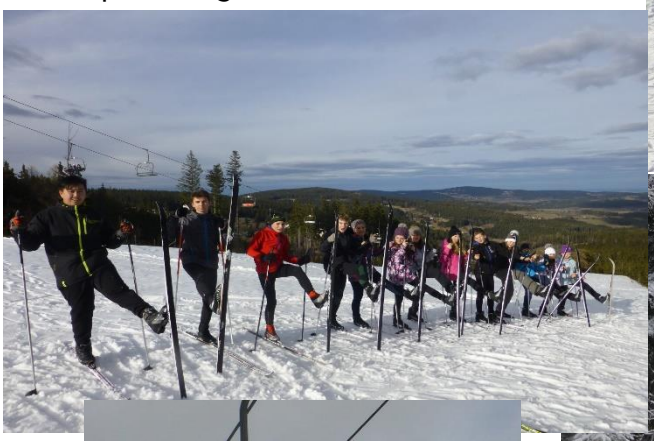

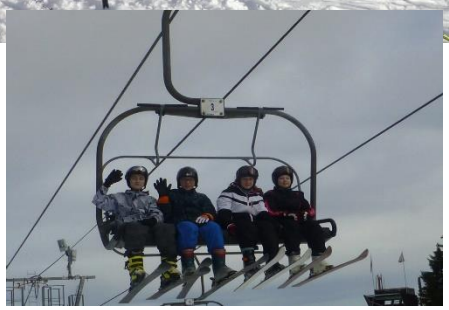

Turnaj v basketbalu

V úterý **8. března** se vybraní žáci 8. a 9. tříd zúčastnili **okrskového kola** soutěže v basketbalu. Naši školu reprezentovala družstva starších žáků a starších žákyň. V konkurenci 5 družstev obsadila naše děvčata 2. místo a naši chlapci svou kategorii vyhráli. Naši chlapci i dívky si tímto zajistili postup do **okresního finále**, které se uskutečnilo 17. března ve Vimperku. Turnaj se odehrál v hale základní školy Smetanova Vimperk. Už jen samotná účast na finálovém turnaji je úspěchem. Naše dívky obsadily v turnaji 2. místo! Chlapcům se již tolik nevedlo, ale celkové 4. místo v okrese Prachatice je mimořádným úspěchem pro ně samotné i naši základní školu.

Naši školu reprezentovali:

Družstvo děvčat:
Šimurdová Štěpánka
Kotrcová Veronika
Grillová Monika
Mikešová Adéla
Marková Pavla
Kalčíková Kateřina
Bošková Michaela
Hodonická Anna
Družstvo chlapců:
Capůrka Josef
Mikeš Michal
Mráz Vladimír
Kadlec Martin
Bízek Jakub
Lauda Filip

12. ročník mezinárodního turnaje v sálové kopané a setkání CZ-D dopisovatelů

Ve čtvrtek **17. března** se uskutečnil již 12. ročník mezinárodního turnaje v sálové kopané. Každým rokem se pořadatelství tohoto mezinárodního turnaje ujme jiná spřátelená škola. Pořadatelství 12. ročníku připadlo na školu Diterich-Bonhoeffer – Schule Schönberg.
Z Vlachova Březí vyjely dvě skupiny žáků. Jedna zaměřená na fotbal a druhá, ta početnější, se vydala poznávat nové německé kamarády a přírodu Bavorského lesa. Pod společným vedením paní učitelky Ley Šverákové a Kathariny Zellner z partnerské školy prošli žáci částí Bavorského lesa a zúčastnili se předem připraveného environmentálního programu. Při tom všem si děti vzájemně povídaly – chvíli anglicky, chvíli německy a je nutné říci, že kdo chce, vždy se domluví, a to v případě žáků dopisovatelů rozhodně platilo!

Skupina fotbalistů pod vedením p. ředitele M. Novotného svedla v Schönbergu fotbalové boje a tentokrát jim patřilo až 4. místo. Je nutné dodat, že při neúčasti žáků deváťáků, kteří se v ten den účastnili okresního finále v košíkové, hráli naši osmáci proti žákům o dva roky starším, neboť v Německu je jiný vzdělávací systém s deseti ročníky. Celým turnajem se nesla atmosféra fair play, vzájemného ohledu na druhého a atmosféra přátelství. Celkovým vítězem turnaje se stala škola Mittelschule Riedlhütte, druhé místo obsadili hoši z Grafenau, 3. místo obsadili chlapci z Diterich-Bonhoeffer – Schule Schönberg. **Nejlepším brankářem** byl vyhlášen žák naší školy **David Šanda**. Již 12. ročník turnaje vypovídá o vytvoření pevných pout mezi školami.

Coca Cola Cup 2015/2016

Dne **14.4.** se chlapci naší základní školy zúčastnili již druhého (regionálního) kola každoročního fotbalového turnaje pro žáky 2. stupně Coca Cola Cup. Tento rok jsme se tohoto tradičního turnaje asi po 3 letech zúčastnili, neboť škola disponuje v této věkové kategorii velmi šikovnými žáky. Po vítězstvích v zářijové kvalifikaci a listopadovém 1. kole ve Volenicích obsadili chlapci celkové druhé místo v 2. kole v Písku. Chlapci nejprve vyhráli se ZŠ Nová Bystřice a se ZŠ Pohůrecká České Budějovice. O první a zároveň postupové místo se naši fotbalisté utkali se ZŠ Písek, jejíž chlapci nakonec byli úspěšnější a celý turnaj vyhráli. Chlapci z Písku hrají 1. ligu žáků a tak se naši žáci hrající 1. A třídu nemusí stydět, naopak mohou být na sebe hrdi, neboť byli velmi kvalitními protivníky takto zkušeného družstva!

Vybíjená – okresní finále v Husinci

Vybíjená páťáků

V pátek **6. května** jsme jeli do Husince na turnaj ve vybíjené. První postupuje do krajského kola v Jindřichově Hradci. Tomu jsme se přiblížili jen málo, ale bylo to tím, že na začátku se nám nedařilo, štěstí nám nepřálo. Na závěr jsme skončili až 8. (z jedenácti družstev). Děvčata i hoši hráli moc dobře, dodržovali pravidla, chovali se jako praví sportovci. V první skupině jsme o jeden život skončili třetí ze třech, v druhé skupině jsme hráli 4 zápasy a všechny jsme je vyhráli. Tréninku jsme věnovali celé jaro, trénovali i žáci, kteří na zápas nebyli vybráni. Všem, kteří se na nácviku podíleli, patří dík a pochvala.

McDonald´s CUP 2016 – malá kopaná žáků 3. – 5. tříd

V úterý **10. května** se uskutečnil tradiční turnaj v malé kopané McDonaldsCup 2016 žáků 1. stupně základních škol. I v letošním roce jsme potvrdili, že kluci z Vlachova Březí fotbal hrát umějí. Ve skupině jsme se potkali s družstvy ZŠ Vimperk Smetanova (0:3), ZŠ PT Vodňanská Prachatice (2:0) a ZŠ Stachy (4:0). Po napínavých bojích jsme se systémem turnaje probojovali až do bojů o 1. – 3. místo. Až penaltový rozstřel se ZŠ Zdíkov (0:0 – p. 3:4) zavřel klukům vrátka do finále, ale vítězství nad ZŠ Národní Prachatice v boji o třetí místo je také velkým úspěchem! Celkovým třetím místem a ziskem krásného poháru a bronzových medailí dosáhli naši chlapci obrovského úspěchu a právem jim patří dík za výbornou reprezentaci školy.

Hráči: Hůrský Radek, Václav Kautman, Ondřej Diblík, Matouš Kofroň, Vojtěch Kautman, Theodor Pineau, Marek Pineau, Antonín Vlk, Vojtěch Řezník, Libor Kukla, Daniel Novák

13. Mezinárodní sportovní setkání 3 škol ze 3 měst ze 3 zemí

Ve čtvrtek **13.5.2016** se uskutečnilo jedno z mnoha mezinárodních, tradičních setkání Základní školy profesora Josefa Brože z Vlachova Březí s jejími zahraničními partnerskými školami. Nejstarší kontakty udržujeme s rakouskou Hauptschule Baumgartenberg v Horním Rakousku a to již od 1. poloviny 90. let minulého století. Již mnohokrát se setkaly kolektivy našich žáků a učitelů.
Od roku 2000 jsme se začali pravidelně setkávat s Hauptschule Riedlhütte v Německu (nyní PFM Riedlhűtte) – Bavorsko. Toto naše nejkratší dobu trvající partnerství přineslo již celou řadu setkání na oficiální i neformální úrovni. Máme k sobě nejblíže, to jest asi 80 kilometrů. Společná setkávání žáků obou škol a jejich společné návštěvy mnoha zajímavých míst se v posledním čase promítají i do sportu. Naši žáci jezdí do Německa lyžovat, hrát fotbal, soutěžit v atletice, německé děti nám to pak oplácejí. Pouze lyžování nahrazuje jiný druh sportu nebo turistika.
V určitém období jsme přizvali ke sportování i školu z Rakouska, a tak se v letošním roce 2016 mohlo uskutečnit v německém Riedlhütte již 13. sportovní setkání žáků 3 škol 3 měst ze 3 zemí!

Ráno v 8:00 hodin jsme vyjeli od základní školy směr Deutschland a v 9:30 jsme byli našimi zahraničními kolegy a kamarády očekáváni v jejich základní škole. Hned po příjezdu a malém kulturním přivítání jsme se společně s oběma partnerskými školami „pustili“ do sportovních bojů. Dopoledne se soutěžilo v atletice.

Vždy dva žáci (chlapec a dívka) z 5., 6., 7. a 8. tříd každé školy házeli míčkem, skákali do dálky a běhali sprint na 60m. Po společném obědu se odpoledne uskutečnily 2 turnaje – v baseballu (dívky) a tradičním turnaji v kopané (chlapci).

Výsledky všech soutěžících a družstev jednotlivých škol se sčítaly a díky našemu vítězství v atletice, prvnímu místu v turnaji v kopané a 3. místu v baseballu jsme celkově celý sportovní den vyhráli a mohli jsme si společně zakřičet: „Kdo neskáče, není Čech, hop, hop, hop“.

V půl čtvrté odpoledne jsme se s přáteli z BGB a Riedlhütte rozloučili a vyrazili zpět do Čech. Tento krásný, trochu chladnější, slunečný den, jeho bezproblémový průběh byl odměnou nejen všem žákům za skvělou reprezentaci naší školy a celé ČR v zahraničí, nýbrž také doprovázejícím učitelům – Lee Šverákové, bývalému panu řediteli Janu Horákovi a současnému řediteli školy Michalu Novotnému.

Atletická olympiáda 1. stupně – 4. pokračování

Poprvé se olympiáda prvního stupně v atletice v letošním školním roce uskutečnila na začátku školního roku. Jelikož se blíží doba uskutečnění okresní lehkoatletické olympiády v Prachaticích, rozhodli jsme se, že tuto sportovní akci uskutečníme ještě jednou v květnu. Tento termín budeme držet i v dalších ročnících.

Ve středu **11. května** před devátou hodinou vyrazili žáci 2. až 5. tříd se svou paní učitelkou na připravené atletické sportoviště v areálu FC Vlachovo Březí. Téměř 3 hodiny běhali, házeli a skákali, povzbuzovali se. Do tříd dostali výsledkové listiny, na kterých mohou porovnat své výkony. Mnozí porovnávají výsledky kamarádů z jiných tříd na soupisce výkonů celého prvního stupně. Počasí nám přálo! Všichni, kteří se zúčastnili, byli vítězi, neboť ve sportu nerozhoduje jenom míra výkonu, ale také snaha, chuť si zasportovat a toho všeho jsme viděli skutečně mnoho.

Pohár rozhlasu 2016 – Atletická soutěž družstev

18.5.2016 – Prachatice

<u>Starší žákyně:</u>

ZŠ PJB Vlachovo Březí – 3.místo

<u>Starší žáci:</u>

ZŠ PJB Vlachovo Březí – 5.místo

Okresní atletická olympiáda 1. stupně

Dne 24.5.2016 se v areáluTJ Tatran Prachatice konala okresní lehkoatletická olympiáda 1. stupně. Naši žáci si vedli více než dobře, zde přinášíme výsledky a děkujeme všem za výbornou reprezentaci naší školy.

Kristýna Schmidtová (3.třída) 1. místo – skok daleký

Lucie Kužvartová (3.třída) 2. místo – skok daleký , 2. místo – běh 50 m

Vojtěch Kautman (3.třída) 1. místo – skok daleký , 1. místo – běh 50 m

Denisa Mikešová (4.třída) 2. místo – běh 600 m , 3. místo – hod míčkem

Václav Havlíček (4.třída) 3.místo – hod míčkem

Aneta Svachová (5.třída) 3. místo – běh 50 m

Václav Kautman (5.třída) 1. místo – skok daleký

Daniel Novák (5.třída) 2. místo – běh 600 m